

# Juventud y comportamiento electoral en el escenario postpandemia español



Dr. Adrián Megías  
Universidad de Murcia

Dr. Alberto Mora  
Universidad de Murcia

Dr. F. Ramón Villaplana  
Université Catholique de Lille



7 de septiembre de 2022

# Introducción

- ☛ Contexto de inestabilidad política, campaña permanente y elevada polarización ideológica y afectiva en la última década.
- ☛ Escenario de “nueva normalidad” post-pandémica.
- ☛ Objetivo: identificar las claves del comportamiento electoral entre la **población joven** (18-34 años).
- ☛ **Próximas elecciones** locales, autonómicas y generales durante 2023.
- ☛ Preguntas de investigación:
  - ☛ ¿Voto económico en la población joven?
  - ☛ ¿Voto ideológico en la población joven?
  - ☛ ¿Voto por liderazgo en la población joven?

Gráfico. Evolución del NEP parlamentario, la polarización ideológica simple y la ponderada en el sistema de partidos español, en las seis últimas elecciones generales.

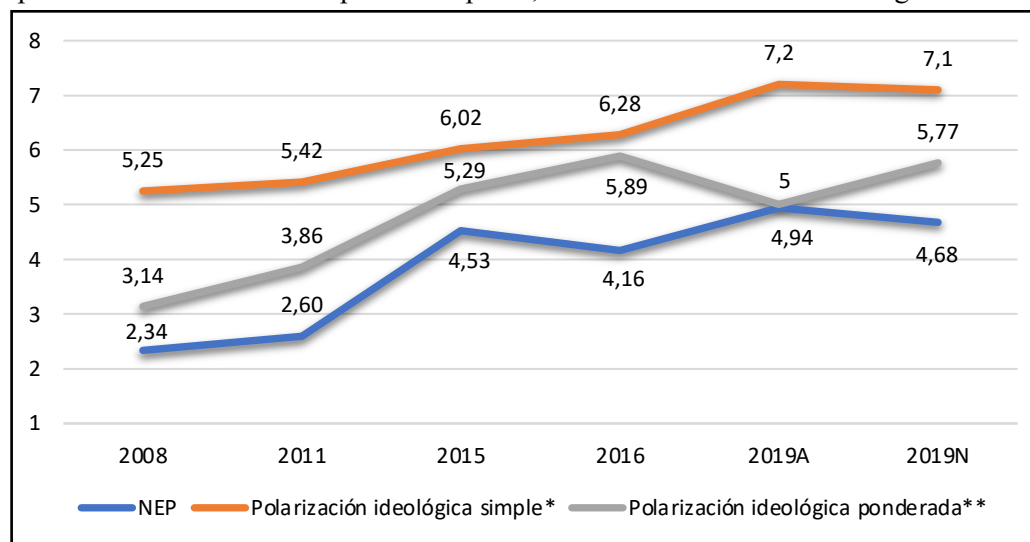

Fuente: Villaplana (2022: 153)



# Metodología

- **Modelo logístico binario** –a través del método de **máxima verosimilitud**– para determinar los condicionantes del comportamiento electoral entre la juventud española.
- Variable dependiente = **recuerdo de voto + simpatía** hacia cada partido (PSOE, PP, VOX, UP), contando con cuatro modelos predictores de voto –uno por partido–.
- Variables predictoras de tipo **económicas**, sobre el **contexto pandémico**, **preocupación** por economía y por salud, valoración de **líderes**.
- Variables de control: **auto-ubicación ideológica** (1-10), **sexo y edad**.
- Los datos utilizados en este análisis proceden del **barómetro 3371** de julio de 2022 realizado por el Centro de Investigaciones Sociológicas (CIS) para el conjunto de la población española y con un tamaño muestral de 3988 individuos.



## Marco teórico

- Escuelas clásicas de comportamiento electoral:
  - Columbia
  - Michigan
  - Económico-racional
- Impacto del liderazgo en el comportamiento electoral.
- Comportamiento político juvenil:
  - Dinámicas de socialización política
  - Desafección vs. Radicalismo
  - Brecha generacional
  - Postmaterialismo
  - Nativos digitales



## Análisis de resultados

- Salvo el sexo y la ideología, el voto a las distintas formaciones se predice en mayor o menor medida por las mismas variables. Es el caso de la edad, la evaluación general de la situación económica de España, y la valoración de los distintos líderes.
- Identificamos diferentes modelos de comportamiento según la población joven votante de cada partido:
  - Potenciales **votantes del PP**: de mayor edad, más a la derecha, valoran mejor a Féijóo y peor la situación económica del país.
  - Potenciales **votantes de Vox**: hombres, de menor edad, más a la derecha, valoran mejor a Abascal y peor la situación económica del país.
  - Potenciales **votantes del PSOE**: mujeres, más a la izquierda, valoran mejor a Sánchez y mejor la situación económica del país.
  - Potenciales **votantes de Podemos**: de menor edad, más a la izquierda, valoran mejor a Yolanda Díaz y mejor la situación económica del país.
- Alto potencial predictivo de la **valoración a líderes**.



Tabla 1. Resultados regresión logística voto

	PP b	PSOE b	UP b	VOX b
Sexo	-0,06102	0,32581**	-0,15491	-0,96458***
Edad_18a34	-0,88669***	-0,76081***	1,21410***	0,57327*
Edad_35a64	-0,20779	-0,41753***	0,83875***	0,31597
P2. Preocupación efectos crisis Covid (sobre economía y empleo)	0,11189	-0,00242	-0,21856	0,33751
Ideología	0,00663*	-0,00726	-0,25414	0,00552
Situación económica pers.	0,0813	-0,05785	-0,08588	-0,05517
Sit. Eco. General	-0,48884***	0,39435***	0,30056***	-1,06696***
Valoración Pedro Sánchez	-0,08871	0,17629*	0,01546	-0,02733
Alberto Núñez Feijóo	0,02270**	0,00336	-0,02183	-0,02182
Yolanda Díaz	-0,02496	-0,0022	0,02099***	-0,02765
Santiago Abascal	0,04557	-0,17181**	-0,09128	0,05361**
constant	0,34804	-2,18498***	-1,60557	0,34008
N	2651	2651	2651	2651
R2 Nagelkerke	0,642	0,531	0,51	0,685
AIC	2891,85496	2628,55704	1691,30812	1229,03191
BIC	2962,44727	2699,14934	1761,90043	1299,62422

\* p<0.05, \*\* p<0.01, \*\*\* p<0.001



Tabla 2. Efectos marginales voto

	PSOE		PP		UP		VOX	
	dy/dx	P>z	dy/dx	P>z	dy/dx	P>z	dy/dx	P>z
Sexo	0,0528	0,005	-0,0111	0,540	-0,0152	0,235	-0,0615	0,000
Edad_18a34	-0,1232	0,000	-0,1615	0,000	0,1187	0,000	0,0365	0,029
Edad_35a64	-0,0676	0,000	-0,0379	0,079	0,0820	0,000	0,0201	0,203
P2 (Efecto Covid eco.)	-0,0004	0,981	0,0204	0,284	-0,0214	0,130	0,0215	0,108
Ideología	-0,0012	0,080	0,0012	0,034	-0,0249	0,220	0,0004	0,146
Situación económica pers.	-0,0094	0,232	0,0148	0,075	-0,0084	0,191	-0,0035	0,443
Sit. Eco. General	0,0639	0,000	-0,0891	0,000	0,0294	0,000	-0,0680	0,000
Valoración Pedro Sánchez	0,0285	0,005	-0,0162	0,203	0,0015	0,439	-0,0017	0,300
Alberto Núñez Feijóo	0,0005	0,502	0,0041	0,002	-0,0021	0,122	-0,0014	0,328
Yolanda Díaz	-0,0004	0,707	-0,0045	0,102	0,0021	0,000	-0,0018	0,235
Santiago Abascal	-0,0278	0,004	0,0083	0,065	-0,0089	0,697	0,0034	0,002



Gráfico 1. Probabilidad voto por edad y valoración situación económica general (PSOE-PP)

- El Gráfico 1 muestra la probabilidad de voto al PSOE y al PP entre la población joven.
- Ambas crecen a medida que se incrementa la edad.
- Sin embargo, la valoración de la situación económica es inversa para cada una de los supuestos (véase el orden inverso de los colores de ambos gráficos).

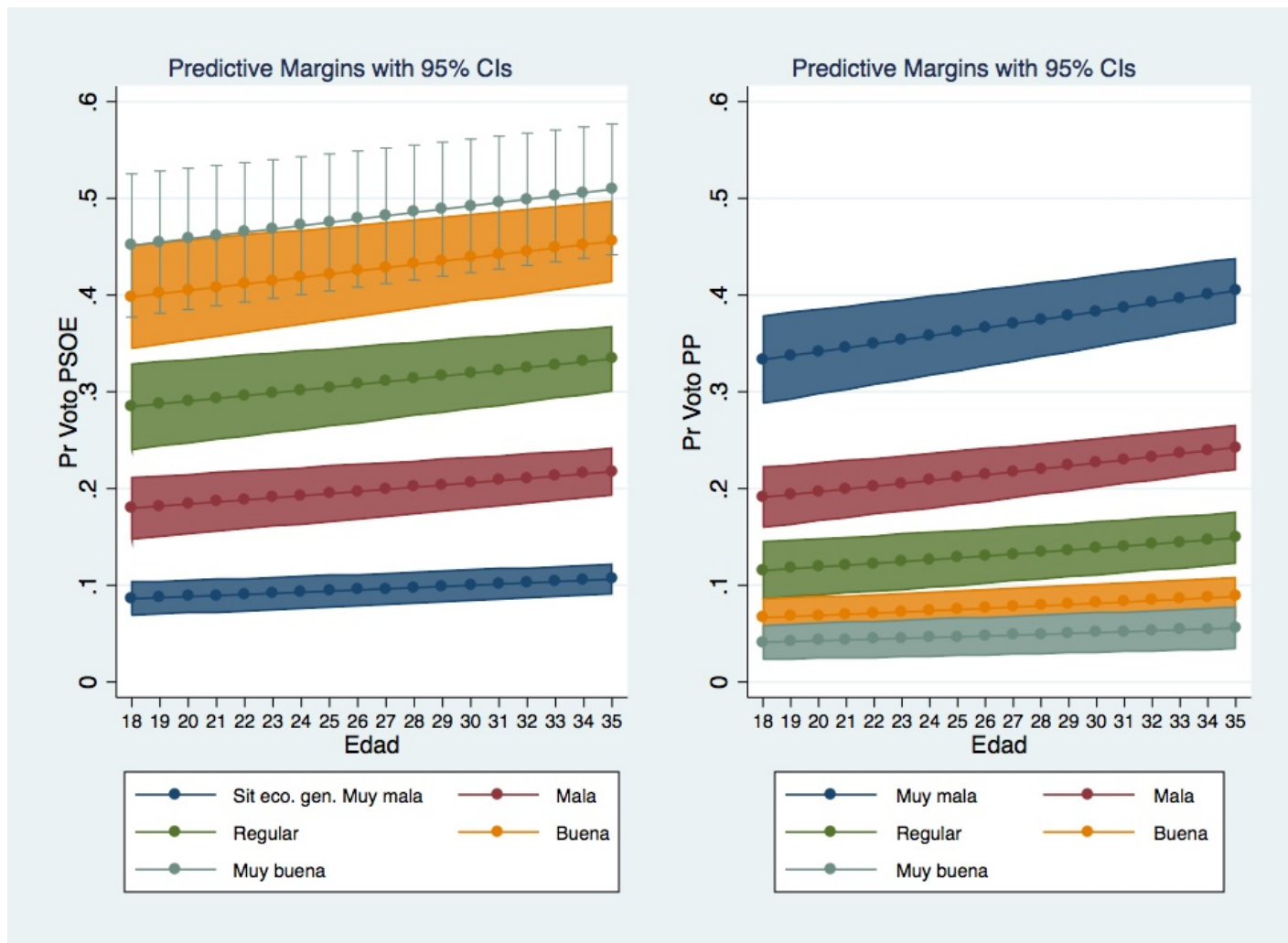

Fuente: elaboración propia. Datos CIS.





- El Gráfico 2 representa la probabilidad de voto para UP y VOX entre la población joven.
- En este caso, la probabilidad desciende a medida que se incrementa la edad de los votantes.
- Asimismo, y al igual que ocurría para PP y PSOE, las valoraciones de la situación económica actúan de modo inverso para el voto a UP y VOX.

Gráfico 2. Probabilidad voto por edad y valoración situación económica general (UP-VOX)

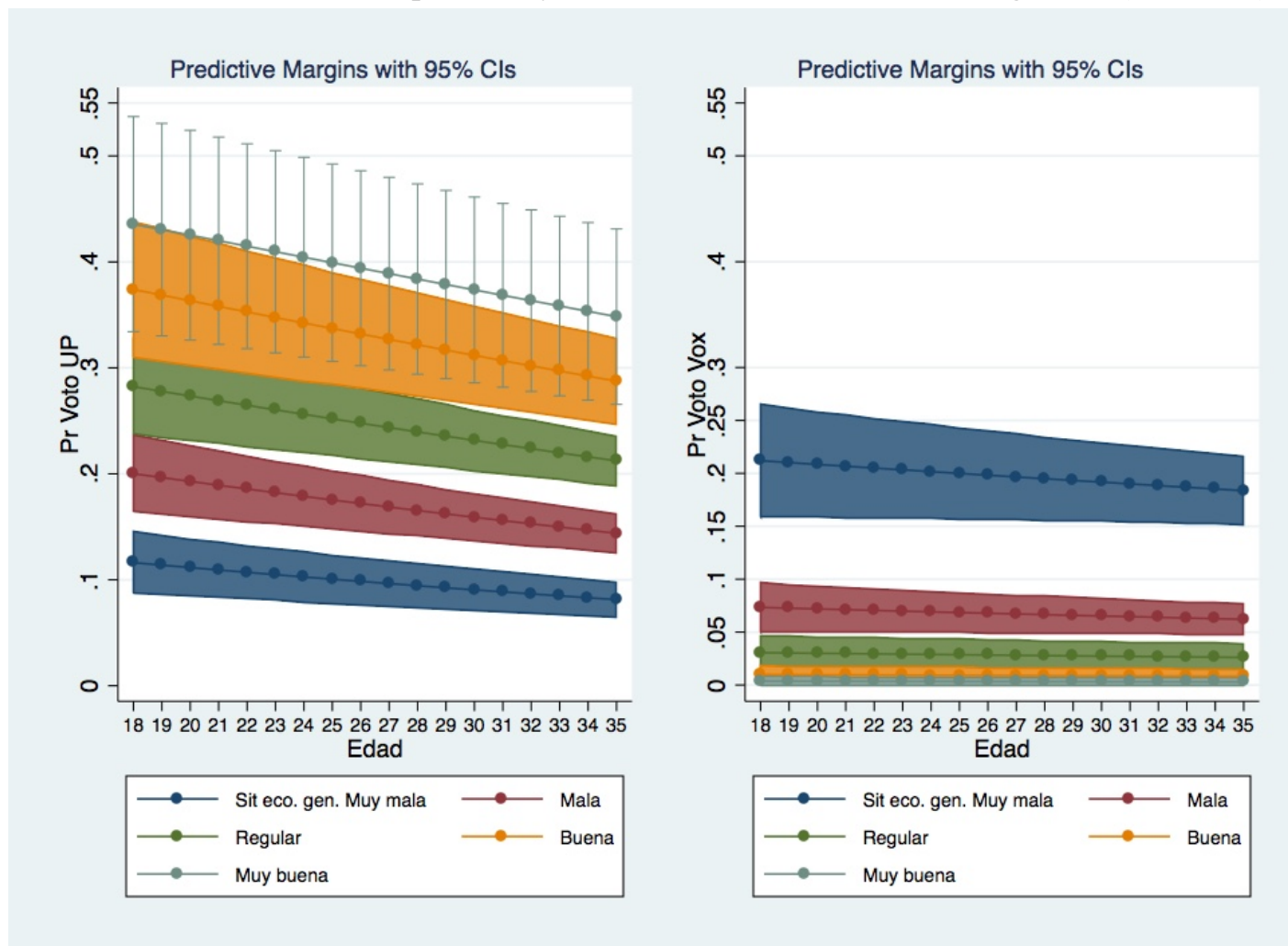

Fuente: elaboración propia. Datos CIS.



## Discusión

- La población joven tiene más probabilidad de votar por **partidos extremos** ideológicamente (Podemos y Vox) frente a los partidos tradicionales.
- Dentro de la población joven, la **diferencia de edad**, entre los 18 y los 35 años, también se muestra explicativa respecto a la probabilidad de voto.
- El comportamiento electoral de los jóvenes tiene elementos de voto **racional-económico** pero también de tipo **sociológico** (ideología, sexo) y por valoración de líderes (**psicológico-afectivo**).
- En cambio, la **preocupación** por los efectos de la pandemia de **Covid-19** no ha mostrado poder predictor para el conjunto de la población por lo que en el escenario postpandémico este issue no tiene importancia electoral.
- Tampoco la valoración de la **situación económica personal** se ha mostrado relevante, lo que reflejaría una desconexión entre orientación del voto y sentimiento de utilidad económica individual del votante.





# Juventud y comportamiento electoral en el escenario postpandemia español

Dr. Adrián Megías  
Universidad de Murcia

Dr. Alberto Mora  
Universidad de Murcia

Dr. F. Ramón Villaplana  
Université Catholique de Lille



7 de septiembre de 2022